

Editeur responsable :
PARMENTIER Adelin
Route de Bastogne 355
6700 Arlon
Bureau de dépôt : ARLON 1

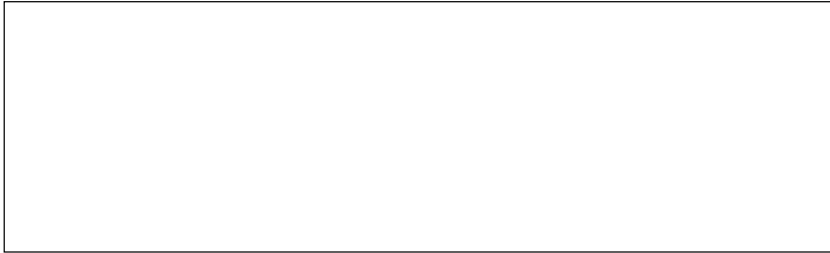

A PI A L'COPEPTE

*Feuillet d'information de l'Arel's club marcheurs
Affilié à la F.F.B.M.P. - LUX 012
Mensuel - n°45 Mars 96*

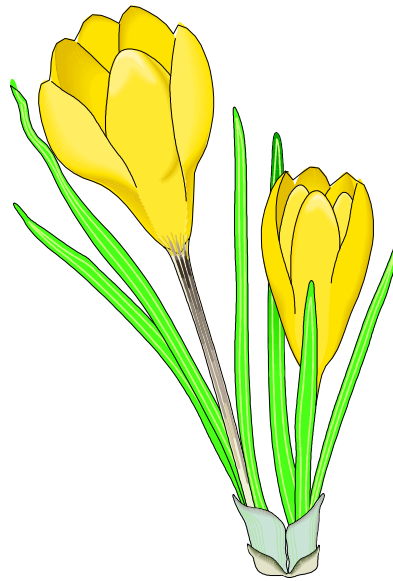

Vive le printemps !

| Les anniversaires | | LES MARCHES DU MOIS | | | | |
|--------------------------|----|----------------------------|-----|---------------|------------|---|
| ROSIERE Thomas | 1 | D3 | 07½ | MONDELANGE | 10-20 | F |
| LECOMTE Yannick | 3 | D3 | 07½ | LIMPERTSBERG | 10-20 | L |
| MAURE Damel | 7 | S9 | 07½ | HAUCHARAGE | 11 | L |
| DION François | 12 | S9 | 07½ | IZEL | 6-12-22-42 | B |
| ENTRINGER Henn | 14 | D10 | 07½ | MERTERT | 10 | L |
| NERENHAUSEN Marie-Josée | 14 | D10 | 07½ | IZEL | 6-12-22 | B |
| PESCHE Marc | 14 | D17 | 07½ | TURPANGE | 5-10-20 | B |
| FELLER Marçel | 16 | D17 | 07½ | HOWALD | 11 | L |
| PIERSON Jean-Claude | 25 | D24 | 07½ | MERSCH | 5-10-20 | L |
| TIRARD Jean | 28 | D24 | 07½ | MELLIER | 5-10-15 | B |
| HAMES Marie-Jeanne | 28 | S30 | 07½ | HOUMONT | 5-10-20 | B |
| MERTZIG Robert | 31 | D31 | | CAR OTTIGNIES | 5-10-20 | B |
| | | D31 | | CAR GEMBOUX | 5-10-20 | B |
| | | D31 | 07½ | BROUCH | 5-10-20 | L |

N'oubliez pas les marches organisées par les clubs de la province. Les clubs d'Izel, Turpange, Les Fossés et Houmont seront particulièrement heureux de vous accueillir.

Le départ de la marche de Limpertsberg est à Luxembourg, av. Victor Hugo 60

Pensez qu'en participant aux marches organisées par les autres club, vous faites la publicité de notre club. Vous trouverez en page 4 un tableau reprenant le nombre total de marcheurs de chaque club ayant participé à nos marches en 1995. Dans le prochain bulletin, vous trouverez un tableau reprenant le nombre d'arel's marcheurs ayant participé aux marches des autres clubs.

Les giboulées

Les giboulées sont un phénomène météorologique se produisant durant la moitié froide l'année. Elles sont caractérisées par une chute abondante et soudaine de pluie, de neige ou de grêle. Elles sont généralement de courte durée. Dans nos régions, elles sont tellement fréquentes durant les mois de mars et d'avril, qu'elles ont reçu un nom bien particulier, les veaux de mars ou les biquets d'avril.

Si les giboulées sont de courte durée, elles ont cependant des effets désagréables. Le promeneur surpris sans protection pourra vous en parler. Dans les jardins qui sont fraîchement semés, elles peuvent raviner la terre et entraîner les graines. Si elles sont suffisamment abondantes, cela pourra se produire pour les cultures.

Les giboulées sont également dangereuses pour les automobilistes. En raison de leur violence, elle provoque l'arrivée sur la chaussée d'une grande quantité d'eau et souvent de neige ou de glace fondante. Il s'agit là d'un cocktail idéal pour l'aquaplanage ou le dérapage. Si vous êtes surpris par une giboulée alors que vous êtes au volant, le meilleur conseil est de lever le pied. Gagner une minute ne vaut pas l'accident.

L'inconnue du mois

On la voit plus souvent à pied qu'en voiture. Et pourtant; elle a souffert pour obtenir son permis. Un bourreau la faisait arrêter à tous les poteaux du chemin de Guirsch. Il est probable qu'elle aurait fait le chemin plus vite à pied mais pour le plaisir de prendre le volant, il faut souffrir. Je suis sûr qu'elle se reconnaîtra. Pouvez vous en dire autant? Pour vous aider,

sachez encore qu'elle est musicienne et qu'à Diekirch, les militaires étaient à ses pieds.

Ottignies : une ville à la campagne

La Dyle, prenant son départ à Houtain-le-Val et quittant le Brabant Wallon à Weert-Saint-Georges a accueilli habitations et industries au creux de ses méandres. Elle a fait le bonheur des promeneurs et des pêcheurs et c'est là, à une trentaine de kilomètres au sud de Bruxelles que les communes d'Ottignies, Céroux Mousty et Limelette forment avec Louvain-la-Neuve une ville de 24.000 habitants. L'implantation de la section francophone de l'Université Catholique de Louvain a généré un centre urbain où se conjuguent fonctionnalité et qualité de vie. Le charme de cette ville réside non seulement dans la richesse de son patrimoine naturel et paysage mais aussi dans d'importantes infrastructures socioculturelles et de loisirs ou encore dans le parc scientifique qui accueille en bordure du site universitaire des entreprises et services de pointe qui font d'Ottignies - Louvain-la-Neuve la technopole de la Wallonie du 21^{ème} siècle. Notons pour terminer que c'est à quelques kilomètres de là que naquit en 1899, sur les bords de Dyle, Maurice Carême.

Stéphane D.

Gembloux : une ville née d'une abbaye

En 940, un chevalier nommé Wicbertus, renonçant aux armes fonda une abbaye bénédictine dédiée à Saint Pierre. Elle fut malmenée durant les guerres. De ses ruines, elle fut reconstruite en 1762 pour abriter aujourd'hui, les moines ayant disparu, les services administratifs de la faculté des sciences agronomique. Celle-ci est en effet la plus ancienne institution du genre en communauté française (1860).

Pour illustrer la notoriété de cette faculté, nous signalerons que plus de 50 nationalités sont représentées dans les auditoriums. Les diplômés peuvent eux se trouver dans plus de 60 pays et même une centaine d'états si l'on tient compte des programmes de développement. On peut encore noter au registre des anciens le célèbre vulcanologue Haroun Tazieff. Mais Gembloux est aussi célèbre pour sa coutellerie, tradition dont on situe difficilement les origines lointaines. Des écrits officialisent toutefois la présence des maîtres couteliers à Gembloux au milieu de 18^{ème} siècle. Aujourd'hui, suite à la modernisation, le chiffre d'affaires est de 330 millions de francs, dont 40 % sont destinés à l'exportation, le reste au marché intérieur, ce qui représente 40% de notre marché dont la moitié uniquement pour le secteur Horéca. Voilà donc une ville qui allie le passé et l'avenir. Notons pour tirer un coup de chapeau à ces artisans du passé que Gembloux possède un musée qui n'est ouvert qu'aux groupes et sur réservation uniquement.

Stéphane D.

Marches et rêves

Vous connaissez probablement Jacques Lanzmann comme écrivain ou parolier à succès. Ce que l'on sait moins, c'est qu'il est un randonneur acharné et qu'il a parcouru à pied les cinq continents. Il a relaté ses expériences dans plusieurs livres, parmi lesquels "Fou de la marche" (Editions Laffont et Livre de poche) et "Marches et rêves" (Editions JC Lattès).

Je ne résiste pas l'envie de vous citer un passage de ce dernier ouvrage.

"Partir, donc. Mais si possible à pied. Parce que au lieu de traverser les choses, on les côtoie. Parce que au lieu de croiser les gens on les accompagne. Parce que au lieu de filer à travers le pays on file son chemin, au pas à pas, comme l'araignée tisse sa toile. Parce que le paysage, qu'il soit de plaine ou de montagne, déprimant ou enthousiasmant, est à la fois notre prisonnier et notre géolier."

Mon voyage en Afrique

Pendant les vacances de Toussaint, je suis sollicité par Dany Strépenne pour compléter son équipe 'KILL-J/96' (Kilimandjaro jeunes). Je trouvais qu'avec mes 53 ans, l'équipe n'aurait plus été si jeune. Je me remettais, assez facilement, d'une arthroscopie du genou gauche effectuée le 23 août.

J'étais très attiré par cette expérience hors du commun mais je réservais ma décision encore quelques jours car le 8 novembre, je devais passer une dernière visite à l'hôpital militaire à Bruxelles. Le chirurgien me déclare apte et m'encourage à participer à l'expédition. L'avis favorable d'un médecin du sport à Bertrix et les encouragements de mon épouse me décident à téléphoner à Dany pour faire partie de l'équipe, chose qu'elle accepte avec enthousiasme.

Lors de la première réunion chez Béatrice, je suis accepté d'emblée par tous les membres (à l'exception des deux jeunes de l'I.M.P. et de Anne-Françoise, excusés). Durant toute cette fin d'année, nous allons mettre en commun réunions, démarches, entraînements... Le 6 janvier vers minuit, le groupe prend le car en direction de Paris et de là un vol de la Lufthansa vers Nairobi où nous arrivons vers 21 heures, heure locale.

Après avoir passé une bonne nuit dans la capitale du Kenya, deux minibus nous attendent au matin du 7 janvier pour nous conduire au cratère de Ngorongoro en Tanzanie. 160 kilomètres de mauvaises routes et 100 kilomètres de piste nous attendent et nous amènent vers 23 heures au Wildliffe Lodge où nous resterons deux nuits.

La journée du 8 janvier sera consacrée au safari photo dans le cratère. Ici le véhicule 4 X 4 est obligatoire quelle que soit la saison. Le toit de la jeep est levé et devant nous s'étale la savane peuplée de zèbres, gnous, gazelle et phacochères. Nous avons pu admirer tous ces mammifères d'Afrique dans un espace réduit. Manquaient à l'appel le guépard, le léopard, l'impala et la girafe, animaux rares, Les sources du Ngoitokitok sont un lieu privilégié pour le pique-nique. Nous n'aurons pas envie d'y faire la sieste car la présence d'Africa Kites (gros corbeaux) n'amuse qu'un temps. Outre qu'ils sont bruyants, ils ont une tendance à la kleptomanie, Béatrice et Françoise ont été leur cible. Ils fonçaient sur leur nourriture au risque de les blesser.

Le matin du 9 janvier, nous serons 5 à redescendre dans le cratère. Nous y prendrons nos plus belles photos et chance pour nous, un groupe de lionnes et leurs petits se reposaient dans les hautes herbes. Notre visite se termine dans une petite forêt où nous découvrons un éléphant et de malicieux petits singes. La remontée acrobatique vers Lodge, en une demi-heure, pour une dénivellation de 600 mètres est très impressionnante. Après le dîner, transfert vers Moshi où nous arrivons en fin d'après-midi. Pour le seizième anniversaire de Patrick, un bon gâteau vient terminer un souper bien mérité.

VERS LES NEIGES DU KILLMANDJARO (5.895 m)

L'ascension peut se faire à n'importe quel moment de l'année mais il est préférable d'éviter les saisons des pluies, avril, mai et novembre. Comme la montée est assez longue, nous avons prévu 7 jours pour accéder au Kili.

Après le déjeuner de ce 10 janvier, avec les bagages de montagne et en minibus, nous rejoignons l'entrée du parc à 1.800 mètres d'altitude.

10janvier - Après avoir fait connaissance avec les porteurs et le guide, il est 10 heures lorsque nous quittons l'entrée du parc pour une escalade de 4½ heures. Nous traversons une forêt tropicale à la faune très abondante. Une petite averse nous surprend et vers 15.30 heures, nous atteignons Mandara à 2.800 mètres. Il s'agit d'un petit village dont le bâtiment central est entouré de bungalows très simples.

Après la visite du cratère Maundi situé à 15 minutes, nous passons la nuit à Mandara.
11 janvier - 1.000 mètres de dénivelé sont au programme. Au fur et à mesure que nous avançons la végétation s'appauvrit rapidement pour devenir une lande où se distinguent des lobélies et des séneçons. Comme la veille, nous avons droit à notre douche nationale. Nous mettons des heures pour parcourir les 14 kilomètres qui nous mènent à Horombo où nous passons la nuit. Cet endroit facilitera notre acclimatation à l'altitude.

12 janvier - Nous effectuons une marche d'entraînement en montant le Mawensi à 4.600 mètres. La température est redescendue et un vent frais oblige à remettre les pantalons.

13 janvier - La nuit a été balayée par un vent froid. Le Mawensi en face de notre bungalow est recouvert de neige. Avec des vêtements chauds, nous mettons 5 heures pour atteindre Kibo à 4.703 mètres et nous arrivons vers 13.30 heures. Après un léger repas, repos jusqu'à 18.30 heures, heure à laquelle nous prenons un copieux souper qui nous est servi par nos porteurs. Un valium nous fera dormir la soirée.

14 janvier - Lever à 00.30 hr et départ à 1 heure. Six longues heures de marche pour atteindre la crête du cratère Gillman's Point (5.744 m) par une nuit très claire et nous assistons, éblouis et émerveillés, au lever du soleil. Une petite heure encore et nous sommes au sommet à Uhuru Peak (5.895 m). Champagne, photos et embrassades, nous partageons une émotion unique dans un décor fabuleux. Nous avons remporté la victoire sur le Kilimandjaro. Descente vers Kibo où nous arrivons à midi et en fin d'après-midi, jusque Horombo.

15 janvier - Descente de Horombo à Mandara. Cette dernière soirée en montagne, animée par Dany, est consacrée à des jeux de société et nous divertit agréablement.

16 janvier - Assez rapidement, nous descendons le Mandara jusqu'à l'entrée du parc. Après le pique-nique, nous prenons congé de nos porteurs et guides, après remise des diplômes dans une ambiance de fête champêtre. En souvenir, nous leur offrons notre casquette "Champion". En véhicule, nous rejoignons notre hôtel à Moshi; tout heureux de faire une bonne toilette. Une petite balade en ville, suivie d'un bon souper arrosé d'un vin agréable, nous allons faire la fête jusqu'aux petites heures.

17 janvier - Transfert en car vers Monbasha (Kenya) dans un hôtel au bord de l'Océan Indien.

18 janvier - La journée est consacrée au repos, détente et plage.

19 janvier - Après une nuit agréable, nous arrivons vers 9 heures en gare de Nairobi. Transfert à l'agence Elmol Office et matinée libre.

Après le repas de midi, visite de la ville et derniers achats. Nous passons la soirée au restaurant 'Carlmore' avec un attaché militaire de l'ambassade de Belgique à Nairobi. A 23.45 heures, nous nous envolons pour Francfort.

20 janvier - Arrivée à Francfort à 6.10 heures et à Arlon à 12.30 heures où nos familles nous avaient réservé un accueil enthousiaste. C'est dans la joie des retrouvailles que nous avons pris l'apéro dans la salle des fêtes de la gendarmerie.

Pendant ces deux semaines de vie en commun, je me suis senti accepté, respecté et apprécié. Un merci tout spécial à tous les membres de l'expédition et en particulier à Manu et aux deux jeunes. Tous ont été formidables.

Pierre Dion

Ils sont venus marcher chez nous en 1995

| | | | | | |
|-------------------------|---------|------------------------|-----|-----------------------------------|---------|
| Aubange | 149 | Eischen | 71 | Morvillars | 57 |
| Izel | 90 | Lamadelaide | 69 | Reischstett | 40 |
| Courrière | 53 | Bascharage | 58 | Boofsheim | 39 |
| Turpange | 51 | Rombach | 42 | Herserange nature | 22 |
| Athus | 37 | Oberdonven | 38 | Pure (Clipp) | 18 |
| Chenois | 36 | Vianden | 34 | Villerupt | 12 |
| Les Fossés | 33 | Larochette | 28 | Contz les Bains | 10 |
| Longvilly | 31 | Leudelage | 26 | Hutting | 4 |
| Gembloux Spartiates | 30 | Beringen | 25 | Berg sur Moselle | 2 |
| Sibret | 30 | Bigonville | 24 | Montigny lez Metz | 2 |
| Houmont | 23 | Brouch | 24 | TOTAL FRANCE | 206 |
| Esneux | 21 | Ettelbruck | 23 | | |
| Wardin | 16 | Belvaux | 22 | | |
| Sainlez | 11 | Kayl | 22 | | |
| Bastogne | 10 | Consdorf | 21 | | |
| Brugelette | 9 | Linger | 20 | | |
| Ivoz-Ramet | 7 | Lintgen | 18 | | |
| Hajime Bt 36 | 6 | Steinfort | 18 | | |
| Dinant B.D.C. | 5 | Belvaux Starfighters | 18 | | |
| Martelange | 5 | Hamm | 17 | | |
| Chasseurs ardennais | 4 | Kopstal | 16 | | |
| Falisolle | 4 | Folschette | 10 | | |
| Gouvy | 4 | Bertrange | 9 | | |
| Les Fognans Ciney | 4 | Beaufort | 8 | | |
| Aalter WGL | 3 | Bettendorf | 8 | | |
| Bellefontaine vélo club | 3 | Esch Alzette Fraizait | 8 | | |
| Charleroi Agasses | 3 | Keispelt | 8 | | |
| Florzee Sprimont | 3 | Itzig | 7 | | |
| Landenne | 3 | Voldo Bieles | 7 | | |
| Marche/Famenne | 3 | Garncih | 6 | | |
| Masbourg | 3 | Wasserbillig | 6 | | |
| Saive | 3 | Mersch natuur | 5 | | |
| Tervueren Bos | 3 | Belvaux Voll do | 3 | | |
| Bo 43 | 2 | Senningen | 3 | | |
| Chaufontaine | 2 | Echternach | 2 | | |
| Liège -la Richelloise | 2 | Esch Alzette Traction. | 2 | | |
| Melen Lg 050 | 2 | Limpertsberg | 2 | | |
| Musson velo club | 2 | TOTAL GDL | 728 | Pour la Belgique, il faut ajouter | .../... |
| Petit-Rcchain | 2 | | | Arlon | 198 |
| Romsee | 2 | | | Individuels | 135 |
| Ronce | 2 | | | Hastière | 1 |
| Saint Marc Namur | 2 | | | Jette police | 1 |
| Transenster | 2 | | | Leuven PV | 1 |
| XII marcinelle | 2 | | | Malines .Police | 1 |
| Baasrode WGE 082 | 1 | | | Mons police | 1 |
| Braine l' Alleud | 1 | | | Profondeville | 1 |
| Bruxelles Poluc Team | 1 | | | Roulers | 1 |
| Destroboiren A056 | 1 | | | Wallonia Namur | 1 |
| Embourg Forts mar. | 1 | | | TOTAL BELGIQUE | 1069 |
| Engis | 1 | | | Idem sans Arlon et individuels | 736 |
| Erquelinne | 1 | | | TOTAL GENERAL | 2003 |
| Gentbrugge | 1 | | | | |
| Goe | 1 | | | | |
| Gosselies | 1 | | | | |
| Suite colonne France | .../... | | | | |

Marche du 03/02/1996 à ALLEUR
organisée par LA SAVATE ALLEUROISE

RENE TOUSSAINT

LAURETTE HALKIN

Marche du 03/02/1996 à CHATILLON

organisée par LA GODASSE GAUMAISE CHENOIS

ADELIN PARMENTIER
GERMAIN BOUILLON
JOSE FLOCK
JACQUES LECOMTE
FLORENT DUBUS
LOUIS HANIN
ANNIE WALEWIJN
PIERROT ALBESSARD

STEPHANE DAUMERIE
ANNY BODART
MONIQUE EPPE
JOSEE NERENHAUSEN
JOSIANE JACQUES
JEAN TIRARD
MIREILLE FONCK

FREDERIC MARS
VINCENT MINEUR
MADY HAUBRUGE
URBAIN ORBAN
REX CHIEN PIERROT
AL

MARIE-JO PETIT
DOMINIQUE KEZER

MARC PESCHE

JEAN-PAUL JACQUET
ROBERT MERTZIG

CHRISTIAN GERARD
FRANCIS DEPIERREUX
JEAN-MARIE WAGENER
JACQUES KRIER
FERNAND GILLARD

CHIEN
MONIQUE LAGUERRE
CHRISTINE GILLARD

CEDRIC SCOYER
GEORGES HUGO
INCONNU

HUBERT KIMMLINGEN
INCONNU

VIVIANE ANSAY

Marche du 04/02/1996 à IXELLES
organisée par POLUC MARCHING TEAM

CHRISTOPHE
HUNAERTS

Marche du 04/02/1996 à LINTGEN

organisée par UELZECHT TRAMPS LINTGEN

FRANCIS DEPIERREUX
ADELIN PARMENTIER
JOSY MUSCHANG

CHIEN
STEPHANE DAUMERIE
CHIEN JOSY
MUSCHANG

JEAN TIRARD
RENE SCHMIT

GEORGES HUGO
DOMINIQUE MOLITOR
MARIE-LOUISE
SCHROED

ANDREE HERIN
MME LAMBERT

JEAN-CLAUDE
PIERSON
ANNE ANDRE

MATHIEU PIERSON
JOSEE NERENHAUSEN

THOMAS PIERSON
MARIE-THERESE
PIRET

AURELIE THEISEN

ANNETTE EVEN

Marche du 04/02/1996 à NINANE
organisée par LES CALIDIFONTAINS CHAUDFONTAINE

RENE TOUSSAINT

LAURETTE HALKIN

Marche du 10/02/1996 à BELOEIL
organisée par LES AMIS DU MARMITON BELOEIL

CHRISTOPHE
HUNAERTS

Marche du 10/02/1996 à POUSSET

organisée par LES CLAP SABOTS POUSSET

RENE TOUSSAINT

LAURETTE HALKIN

Marche du 11/02/1996 à CLERMONT/BERWINNE
organisée par LES PEDESTRIANS DE CLERMONT SUR BERWINNE

RENE TOUSSAINT

LAURETTE HALKIN

Marche du 11/02/1996 à MARCHE EN FAMENNE

organisée par LES MARCHEURS DE LA FAMENNE

ADELIN PARMENTIER
VINCENT MINEUR
LOUIS HANIN
JEAN-MARIE WAGENER

JEAN TIRARD
JACQUES MINEUR
MICHELE GEORGIN
MONIQUE LAGUERRE

URBAIN ORBAN
ANNE MINEUR
OLIVIER HANIN

JOSEE NERENHAUSEN
BENJAMIN MINEUR
ISABELLE DRICOT

STEPHANE DAUMERIE

Marche du 11/02/1996 à TETANGE

organisée par AMICALE DES MARCHEURS DE KAYL

FRANCIS DEPIERREUX
CHRISTIAN GERARD
JOSY MUSCHANG

CHIEN
RENE SCHMIT

MARIE-LOUISE
SCHROED

MME LAMBERT

CHIEN JOSY
MUSCHANG

ALAIN SCHIMFESSEL
PIERRE DION
HUBERT KIMMLINGEN

MARC PESCHE
JOSEE NERENHAUSEN
VIVIANE ANSAY

JULIETTE VISSERS

JEAN-PAUL JACQUET
URBAIN ORBAN

FREDERIC MARS
JEAN TIRARD

Marche du 16/02/1996 à LA HESTRE
organisée par LA GODASSE FAYTOISE LA HESTRE

STEPHANE DAUMERIE

Marche du 17/02/1996 à HOUSSE
organisée par LES TRAFTEUX HOUSSE

RENE TOUSSAINT

LAURETTE HALKIN

Marche du 17/02/1996 à JUMET

| | | | | |
|---|---------------------|--------------------|-------------------|----------------|
| organisée par LES INFATIGABLES DE JUMET | | | | |
| STEPHANE DAUMERIE | CHRISTOPHE HUNAERTS | | | |
| Marche du 18/02/1996 à BATTICE | | | | |
| organisée par MARCHEURS DU FORT DE BATTICE | | | | |
| RENE TOUSSAINT | LAURETTE HALKIN | | | |
| Marche du 18/02/1996 à DUDELANGE | | | | |
| organisée par GEHAANBIERGKNAPPEN DIDDELENG | | | | |
| ADELIN PARMENTIER | PIERRE DION | JEAN TIRARD | | |
| PAUL COLLES | MONIQUE EPPE | ALAIN ARNOULD | NADINE WEISGERBER | |
| JACQUES LECOMTE | CHIEN JOSY | RENE SCHMIT | MARIE-LOUISE | MME LAMBERT |
| JOSY MUSCHANG | MUSCHANG | | SCHROED | |
| ANNE ANDRE | JOSEE NERENHAUSEN | AURELIE THEISEN | | FREDERIC MARS |
| FLORENT DUBUS | MADY HAUBRUGE | ANNETTE EVEN | | |
| PIERROT ALBESSARD | CHIEN PIERROT | | | |
| | ALBESS | | | |
| Marche du 18/02/1996 à GHLIN | | | | |
| organisée par LES SANS SOUCIS GHLIN | | | | |
| STEPHANE DAUMERIE | MARIE-JO PETIT | | | |
| Marche du 19/02/1996 à HASSELT | | | | |
| organisée par DE TROTTERS HASSELT | | | | |
| RENE TOUSSAINT | LAURETTE HALKIN | CORENTIN TOUSSAINT | | |
| Marche du 19/02/1996 à MARCHE EN FAMENNE | | | | |
| organisée par CHASSEURS ARDENNAIS | | | | |
| JOSE FLOCK | VINCENT MINEUR | DOMINIQUE KEZER | | |
| Marche du 24/02/1996 à MASBOURG | | | | |
| organisée par MARCHEURS DE LA MASBLETTE MASBOURG | | | | |
| STEPHANE DAUMERIE | MICHELE GEORGIN | | | |
| LOUIS HANIN | GINETTE ROSIERE | JEAN TIRARD | JOSEE NERENHAUSEN | URBAIN ORBAN |
| ADELIN PARMENTIER | | | | |
| Marche du 24/02/1996 à TRASENSTER | | | | |
| organisée par LI DJOYEUSE ETINTE TRASENSTER | | | | |
| RENE TOUSSAINT | LAURETTE HALKIN | CORENTIN TOUSSAINT | | |
| Marche du 25/02/1996 à PERLE | | | | |
| organisée par AMIS MARCHEURS DE LA HAUTE SURE ROMBACH | | | | |
| PIERRE DION | JEAN TIRARD | | | |
| JEAN-MARIE WAGENER | MONIQUE LAGUERRE | CHRISTOPHE SCOYER | CEDRIC SCOYER | |
| FRANCIS DEPIERREUX | CHIEN | | | |
| ADELIN PARMENTIER | GINETTE ROSIERE | MARIE-THERESE | JOSEE NERENHAUSEN | URBAIN ORBAN |
| | | PIRET | | |
| STEPHANE DAUMERIE | MARIE-JO PETIT | JULIETTE VISSERS | PIERROT ALBESSARD | MIREILLE FONCK |
| JEAN-CLAUDE | MARIE-JEANNE HAMES | MATHIEU PIERSON | THOMAS PIERSON | |
| PIERSON | | | | |
| JOSE FLOCK | LOUIS PAQUAY | | HUGUETTE BRENY | |
| ALAIN ARNOULD | | GERMAIN BOUILLON | FREDERIC MARS | |
| Marche du 25/02/1996 à SAINT TROND | | | | |
| organisée par WANDEL KLUB AVIAT SINT TRUIDEN | | | | |
| RENE TOUSSAINT | LAURETTE HALKIN | | | |

CAR EN ALSACE

Ce dimanche 25 février, Pierre Dion n'a reçu que 9 inscriptions pour ce car. Les retardataires peuvent s'inscrire jusqu'au premier mars.

Vu le peu de succès, il est probable que ce car devra être supprimé. Ceux qui sont inscrits doivent prendre contact avec Pierre après cette date pour savoir ce qui en sera.

Merci à tous ceux qui s'étaient déjà inscrits.